Школьные ведомости

Газета Ивашкинской школы

Номер 6 (27.12.2018)

С НОВЫМ 2019 ГОДОМ!

Уходит старый год
Уходит без возврата,
Уходит нить забот,
Которых нам не надо
И канет в лету то,
Что было нам желанным,
Кто был влюблен и был любим.
Негаданно - нежданно,
Уходят имена,
Мгновенья, взгляды, песни
Уходят времена.
Где было так чудесно!
Прощай же, Старый год,
Прощай, не до свиданья!

Китайский или славянский гороскоп?

Почему в России внедрили японско-китайские символы?

2019 ПО СЛАВЯНСКОМУ КАЛЕНДАРЮ – ЭТО ГОД ПАРЯЩЕГО ОРЛА, ОЛИЦЕТВОРЯЮЩЕГО МУДРОСТЬ, ЗОРКОСТЬ, СИЛУ. БОЛЬШЕ ВСЕГО СЧАСТЬЯ ОН ПРИНЕСЕТ ЛЮДЯМ, РОЖДЕННЫМ В 1939, 1955, 1971, 1987, 2003 И 2019 ГОДЫ

Восточный календарь. 2019 год - Год Свиньи

Свинья - символ последнего двенадцатого года 12-летнего земного цикла восточного календаря. В странах, где основной религией является буддизм, символическое восприятие Свиньи существенно отличается от европейского, на юго-востоке Азии Свинью наделяют в первую очередь такими качествами как ум, честность и надежность, трудолюбие и терпение, вместе с тем, медлительность и ребячливость...

Приучили нас к восточным гороскопам, а мы и рады: склоняем и множим это на все лады, а о своих корнях и не вспоминаем. Мы сейчас все привыкли к Восточному гороскопу, а у наших Предков в ходу был тотемный годослов, в котором нашли отражение близость и единение человека и природы.

Как выяснилось, существует подобный китайскому гороскоп, но только уже наш родной – славянский. Так вот, знаков там не 12, как в восточном, а 16. И новый год начинается не в феврале, как в Китае, а 22 марта.

Новый год — один из древнейших праздников, но в мире до сих пор нет единой даты начала года. Разные народы ведут отчет времени с различных периодов, а в некоторых странах вообще отсутствует фиксированная дата, а летосчисление ведется по лунному календарю. В дохристианские времена этот важный праздник многие народы отмечали в день зимнего солнцестояния. На Руси до 10 века начало нового года встречали в дни, приближенные к весеннему равноденствию. Празднование зарождения года весной было естественным — люди радовались окончанию долгой зимы, прибавлению дня, новому урожаю.

1928	1944	1960	1976	1992	2008	ТЕМНЫЙ СОХ
1929	1945	1961	1977	1993	2009	ЖАЛЯЩИЙ ШЕРШЕНЬ
1930	1946	1962	1978	1994	2010	ПРИТАИВШИЙСЯ ЛЮТ
1931	1947	1963	1979	1995	2011	ОГНЕННАЯ ВЕКША
1932	1948	1964	1980	1996	2012	ЖЕМЧУЖНАЯ ЩУКА
1933	1949	1965	1981	1997	2013	БОРОДАТАЯ ЖАБА
1934	1950	1966	1982	1998	2014	ДИКИЙ ВЕПРЬ
1935	1951	1967	1983	1999	2015	БЕЛЫЙ ФИЛИН
1936	1952	1968	1984	2000	2016	ШИПЯЩИЙ УЖ
1937	1953	1969	1985	2001	2017	КРАДУЩИЙСЯ ЛИС
1938	1954	1970	1986	2002	2018	СВЕРНУВШИЙСЯ ЕЖ
1939	1955	1971	1987	2003	2019	ПАРЯЩИЙ ОРЕЛ
1940	1956	1972	1988	2004	2020	ПРЯДУЩИЙ МИЗГИРЬ
1941	1957	1973	1989	2005	2021	КРИЧАЩИЙ ПЕТУХ

1942 1958 1974 1990
2006 2022 ТУР
ЗОЛОТЫЕ РОГА
1943 1959 1975 1991
2007 2023
ОГНЕГРИВЫЙ КОНЬ

По славянскому гороскопу рождения люди, появившиеся на свет в эти года – одиночки, которые считают себя немного особенными. Им трудно найти

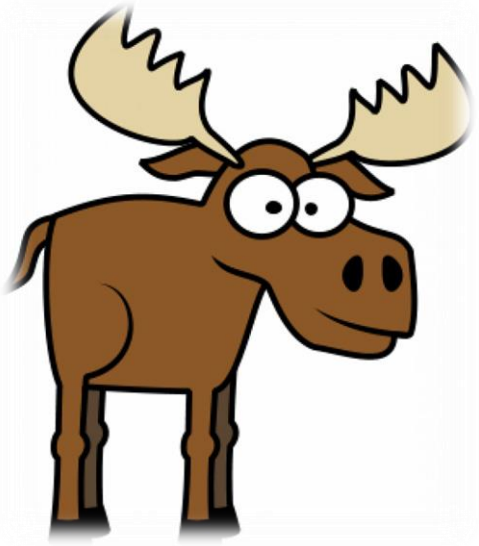

понимание среди окружающих, что толкает их к замкнутости и желанию создавать что-то новое с помощью своей внутренней мудрости. Таким людям противопоказаны долгие раздумья, так как они могут привести их на неправильный путь. Если же человек, рожденный в год Темного Соха, будет действовать стремительно, он сможет стать лидером и повести за собой других.

Со стороны люди, чьим тотемным животным является Шершень, выглядят суетливыми и шумными. Они всегда активны, обладают развитой интуицией и хорошей памятью, и всегда добиваются своих целей, даже если для этого приходится поставить на карту очень многое.

Славянский гороскоп по году рождения утверждает, что, несмотря на свои врожденные лидерские качества, Шершни наживают себе много недоброжелателей из-за своего острого языка, ревнивости и собственнической натуры.

Человек, рожденный в один из этих годов, очень красив и грациозен. Но за внешней безобидностью скрывается способность мгновенно мобилизоваться и разорвать противника в клочья. Несмотря на свой добродушный нрав, такой человек никогда не позволит окружающим сесть к себе на шею, и до последнего будет биться с тем, кто посмел посягнуть на его территорию.

Славянский гороскоп по годам рождения утверждает, что люди, рожденные под покровительством белки, перенимают у этого животного многие его качества. Они такие же подвижные, ловкие, сообразительные, много работают и во всем рассчитывают только на собственные силы.

Негативные качества этого тотема проявляются в частых перепадах настроения. Люди, рожденные в год Белки, могут заливисто смеяться, а спустя полчаса в голос рыдать. Также они чаще других оказываются подвержены депрессивным состояниям.

Тем, кто родился в эти временные периоды, очень повезло – они находятся под защитой своих умерших предков, которые на протяжении всей жизни будут оберегать их от различного рода неприятностей. По характеру те, кто рожден в год Щуки, очень спокойны, харизматичны, честны, но при этом придерживаются консервативных взглядов во всем и настороженно относятся к любым новшествам.

В славянском гороскопе по году рождения Бородатая Жаба считается символом гармонии и природной мудрости. Люди, рожденные с таким тотемным животным, легко приспосабливаются к любым условиям: им одинаково хорошо и в богатстве, и в бедности. Они всегда ценят то, что имеют, не гоняются за журавлем в небе, любят свою семью и никогда не высказывают претензий, если вдруг что-то идет не так.

Эти люди храбры и бесстрашны, как и их тотемное животное. Они всегда готовы заступиться за обиженных и дать жесткий отпор противнику. В мирное же время, когда конфликтов на горизонте не видать, рожденные в год Вепря действуют разумно и правильно.

Негативное проявление этого животного проявляется в слишком долгих раздумьях: такой человек может очень долго «раскачиваться» и колебаться, но как только сомнениям приходит конец, он начинает действовать решительное и очень быстро. Но как только цель достигнута, Вепрю обязательно нужно какое-то время отдохнуть, чтобы набраться сил перед новыми свершениями – и в этот период его лучше не трогать.

Для окружающих его жизнь – сплошная загадка.

Типичный маг и волшебник или экстрасенс. Живет по собственному графику. Ничего удивительного, если днем он спит, а ночью трудится. Очень мнительный, верит в различные приметы. Находясь в дружелюбной среде, обладает феноменальной работоспособностью, может, как говорится «свернуть горы».

Под этим тотемным животным появляются на свет философы и мистики. Такие люди стремятся проникнуть в глубинный смысл бытия и найти разгадку всех тайн. Они скрытные, мало общаются с окружающими, но при этом отличаются хорошей работоспособностью. В то же время рожденные под знаком Ужа могут быть крайне беззащитными, когда обстоятельства меняются резко и не в лучшую сторону: в такие моменты они действительно напоминают змею, меняющую свою кожу.

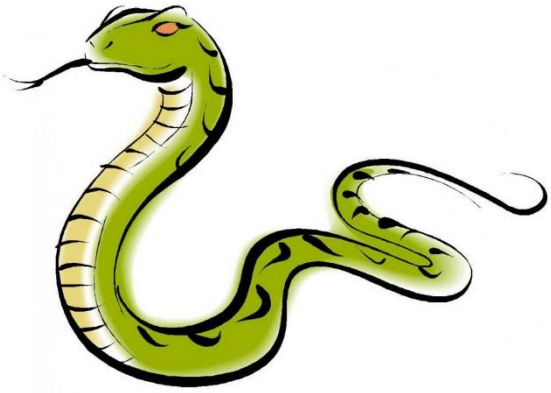

Крадущийся Лис – 1937, 1953, 1969, 1985, 2001

По славянскому гороскопу рождения людей, имеющих это животное в качестве тотема, ждет насыщенная событиями и временами странная жизнь. На их пути постоянно будет встречаться все, что угодно, кроме монотонности и скуки. Характером такие люди чем-то напоминают Лису: они хитры, изобретательны, осторожны и, если собираются совершить какую-то подлость, обязательно сделают ее исподтишка.

Про этих людей можно сказать, что они похожи на домовых: суетливые и шумные, абсолютно непредсказуемые, но при этом очень внимательные к деталям. Рожденных в год Ежа это тотемное животное наделяет великолепной памятью, постоянством в любовных отношениях и верностью в дружбе.

Как и их тотемное животное, люди-Орлы свободолюбивы, грациозны, горды и храбры. Они обожают все самое лучшее, любят нарушать правила и терпеть не могут, когда кто-то их контролирует или раздает им приказы. Аристократ в душе, щепетильный в общении. Обладает способностью предвидеть грядущие неприятности. Верен в любви и дружбе. Миссионер.

Славянский гороскоп по году рождения наделяет людей с этим животным-покровителем целеустремленностью, чувствительностью и хорошими творческими способностями. Как и настоящему пауку, им жизненно необходимо плести собственную «паутину»: создавать какие-то группы по интересам, придумывать стратегические планы, окружать себя надежными связями.

В семейной жизни на таких людей можно положиться: они верны своим супругам, заботливы по отношению к детям и всегда чтят семейные традиции и ценят родственные связи.

Люди, появившиеся на свет в год Петуха по славянскому календарю, по жизни идут на поводу у эмоций, а не здравого смысла. Они увлеченно строят планы, которые зачастую оказываются невыполнимыми, и очень не любят прислушиваться к мнению других. Часто такие люди бывают поспешными и резкими, любят покрасоваться, но при этом главная ценность для них – это семья и продолжение рода.

Тур Золотые Рога – 1942, 1958, 1974, 1990, 2006

В Людях, рожденных под покровительством этого животного, удивительным образом сочетается добродушие и агрессивность. С теми, кого они любят и уважают, они всегда будут милы и романтичны, но стоит кому-то постороннему вывести их из себя, как тут же проявляется напористость, ярость, резкость и упрямство. Те, кто появился на свет под знаком Золоторогого Тура, за своих близких и собственные убеждения готовы биться на смерть.

В эти годы обычно рождаются исполнительные и честные люди, которые ведут активный образ жизни и любят путешествия. Их практически никогда нельзя застать без дела: они всегда куда-то бегут, что-то решают, чем-то занимаются. Славянский гороскоп утверждает, что люди с этим тотемным животным всегда будут поражать окружающих своим неповторимым характером и природными талантами.

над выпуском работали – редактор Г. М. Иванова
корреспонденты Е. Максимова, Т. Костицина, П. Гоменюк